Красная книга Краснодарского края

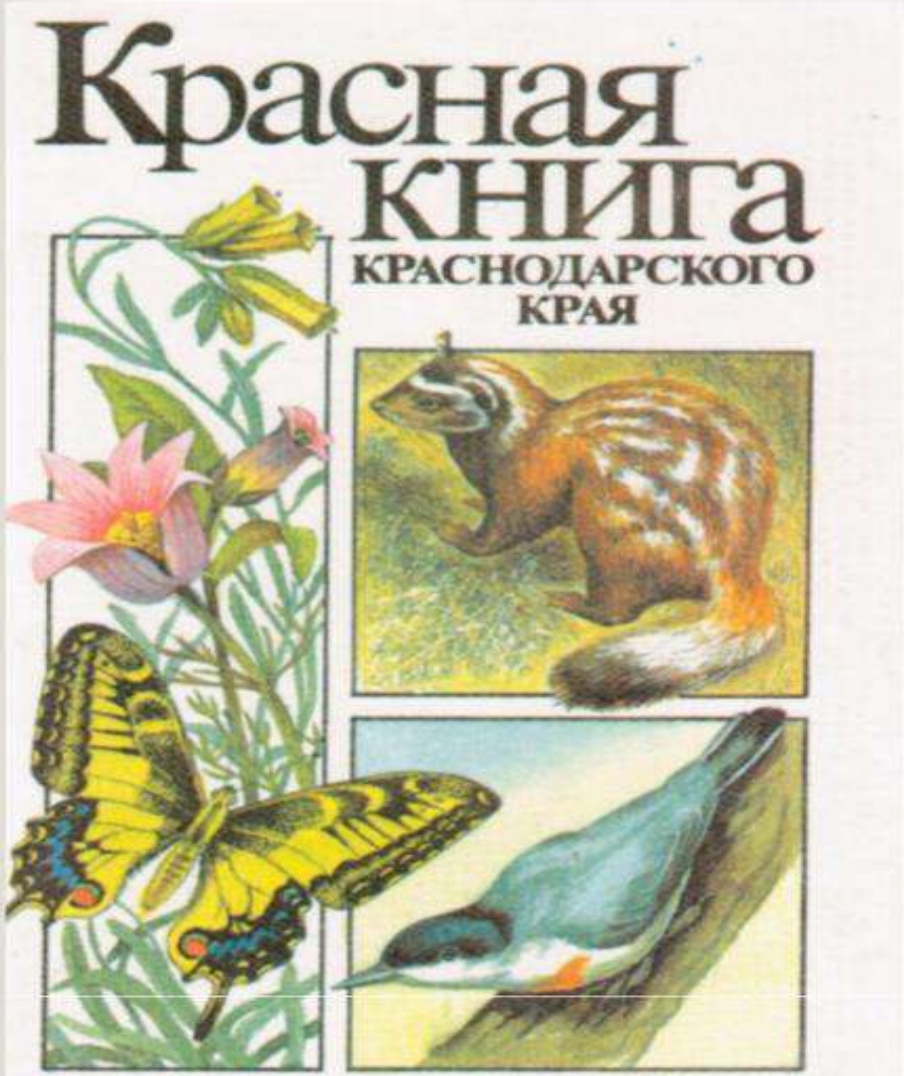

КРАСНАЯ КНИГА

Краснодарского края была издана в 1994 году. В ней даётся перечень редких и исчезающих видов на территории Кубани, он включает 157 видов растений и 100 видов животных.

РАСТЕНИЯ

Безвременник яркий

Краткое описание. Травянистый многолетник. Стебель голый, с четырьмя бледно – зелёными листьями . Луковица яйцевидная, около 3 см в диаметре, чёрно – бурая, тусклая. Цветки крупные, бледно – лиловые. Цветёт в сентябре – октябре. Размножается семенами, которые **разносятся муравьями. Декоративное, ядовитое.**

Среда обитания в Краснодарском крае в степных и предгорных районах. Обитает преимущественно на лугах и степях, по сухим каменистым склонам.

Исчезает в связи с распашкой степей, выкопкой растений садоводами – любителями, выпасом скота, хозяйственным освоением территорий.

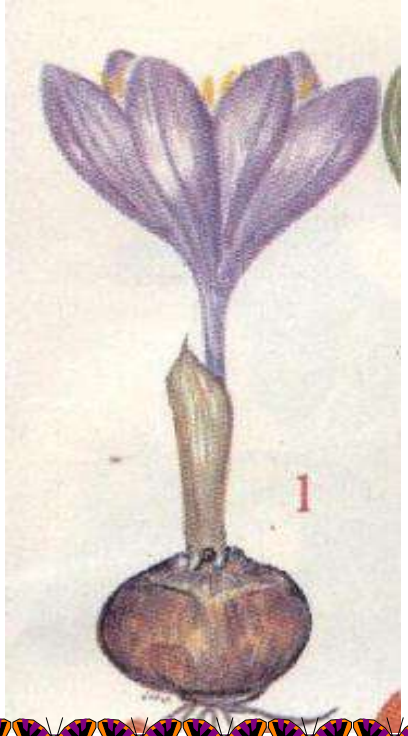

Шафран Шарояна

- **Краткое описание.** Невысокое, от 5 до 10 см, многолетнее травянистое растение с ежегодно сменяющейся клубнелуковицей. Клубень шаровидный, маленький, покрыт тонкой оболочкой. Листья узколинейные тёмно – зелёного цвета. Околоцветник ярко– оранжевый, иногда жёлтый. Цветёт в сентябре – октябре. Плод – многосемянная коробочка. Плодоносит в октябре – ноябре. Размножается семенами и вегетативно. Декоративное.
- Встречается на альпийских лугах Лагонакского нагорья, в Кавказском государственном биосферном заповеднике.
- Исчезает в связи с перегрузкой высокогорных пастбищ. Обрывается на букеты.

Белоцветник летний

- **Краткое описание.** Травянистый многолетник. Стебель безлистный, 30 – 50 см высоты, ребристый, слегка сплюснутый. Листья до 1 см ширины. Соцветия из 3 – 6 поникающих цветков. Цветки до 2 см длины, белые с зелёным пятном на кончике. Цветёт в апреле – начало мая. Плод коробочка. Плодоносит в мае. Размножается семенами и вегетативно. Декоративное, лекарственное.
- **Распространение и среда обитания.** Тонкий мыс в Геленджике, Горячий Ключ, Цемесская долина, Черноморское побережье, долина р. Кубань. Растёт на влажных и болотистых лугах, среди зарослей кустарников.
- **Лимитирующие факторы.** Заготовка луковиц как лекарственного сырья. Сокращение местообитаний в связи с курортным строительством, сбором растений на букеты.

Подснежник кавказский

- **Краткое описание.** Травянистый многолетник до 20 см высоты. Луковица диаметром до 1,5 см. Листьев 2, покрытые восковым налётом. Стебель несёт один поникающий цветок до 25 мм длины, из 6 белых листочков. Цветёт в феврале - апреле. Плод – коробочка. Плодоносит в мае. Размножается семенами. Декоративное, медонос, ядовитое.
- **Распространение и среда обитания.** В Краснодарском крае – в нижнем и среднем горных поясах. Растёт в лиственных лесах, зарослях кустарников, на опушках. Встречается в субальпийском поясе.
- **Лимитирующие факторы.** Сбор растений на букеты, нерегулируемый выпас скота. Выращивается в ботаническом саду Кубанского госуниверситета.

Мак восточный

- **Краткое описание.** Многолетнее травянистое растение до 90 см высоты. Стебель прямостоячий. Листья крупные. Цветки одиночные, крупные, до 25 см в диаметре. Цветёт в июне. Плод – коробочка. Плодоносит в июле - августе. Размножается семенами. Декоративное.
- **Распространение и среда обитания.** В Краснодарском крае – в верховьях р. Малой Лабы. Растёт на лугах в верхнем горном поясе.
- **Численность и тенденция её изменения.** Встречается очень редко.
- **Лимитирующие факторы.** Хозяйственное освоение высокогорий, нерегулируемый выпас скота, сбор растений населением.

ЖИВОТНЫЕ

Рысь

- **Краткое описание.** В Краснодарском крае обитает рысь кавказская – животное средних размеров с коротким туловищем и высокими ногами. Мех грубый, низкий, рыжего цвета с ярким рисунком из чёрных пятен и полосок. Обитатель глухих лесов, встречается на безлесных склонах среди скал до 2500 м над уровнем моря. Охотится в сумерках и ночью. Питается грызунами, зайцами, нападает на косуль.
- **Распространение и среда обитания.** Встречается в горных районах, предпочитая лес с густым, труднопроходимым подлеском. Обитает на территории Северского, Абинского, Горячеключевского, Апшеронского, Туапсинского Мостовского, Лабинского, Отрадненского районов и в Кавказском государственном биосферном заповеднике.
- **Лимитирующие факторы.** Изменение среды обитания и сокращение территорий, пригодных для жизни животных.

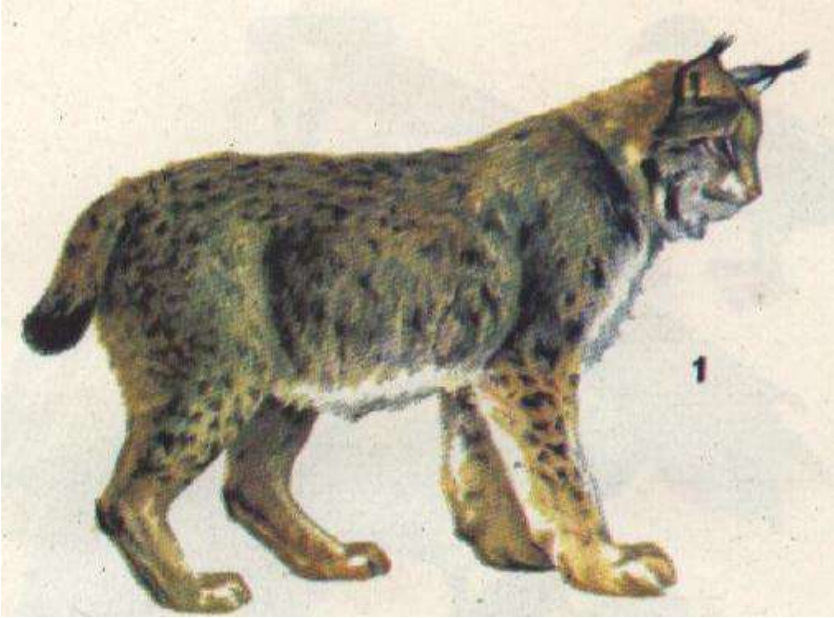

Переднеазиатский леопард

- **Краткое описание.** Крупная кошка.Туловище сильно вытянутое, конечности низкие, Лицевой отдел головы сильно вытянутый.Уши невысокие, широко расставленные, округлые на вершинах. Волосяной покров низкий и мягкий. Основной цвет серовато – охристый (серовато – жёлтый). Пятна обычно буроватые, редкие. Летом мех светлее. Питается различными копытными и другими мелкими млекопитающими, птицами.
- **Распространение и среда обитания.** В субальпийском и альпийском поясах до 3500 м над уровнем моря могут попадаться особи из сопредельных районов.
- **Численность и тенденция её изменения.** В 1983 г. леопард отмечен на территории Головинского заказника и на хребте Аишхо.
- **Лимитирующие факторы.** Хозяйственное освоение горных районов, сокращение численности диких копытных животных – основного корма этого хищника, усиленное истребление всеми способами.

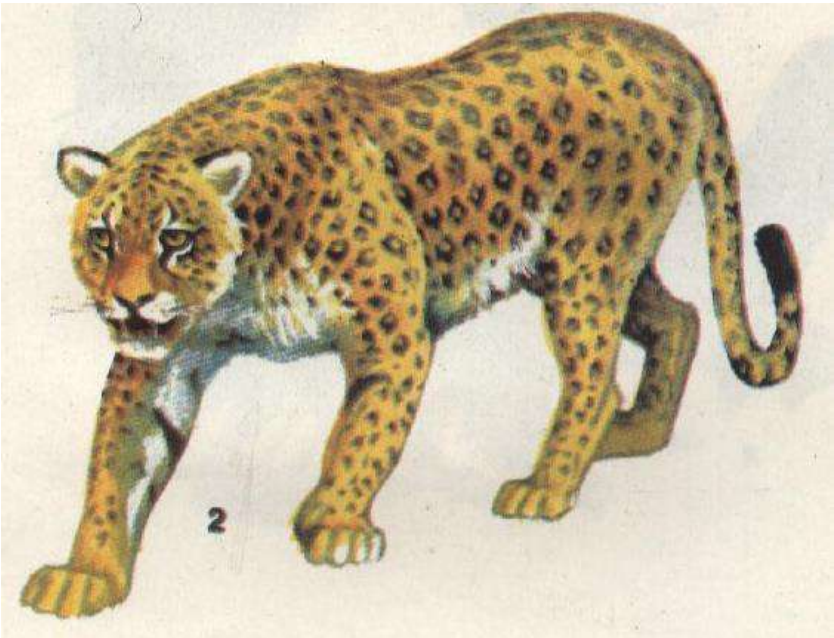

Розовый пеликан

- **Краткое описание.** Крупная птица с размахом крыла до 3 м и массой 8 – 11 кг. Оперение бледно - розовое. Маховые крылья чёрные с белыми стержнями. Вокруг глаз жёлтое кольцо. На голове хохолок из перьев. Все пальцы на коротких и сильных ногах жёлтого цвета соединены перепонками. Длина клюва до 60 см. Питается рыбой. Гнездится небольшими колониями в труднодоступных местах среди камыша. Гнездо сооружает из веток, сучьев, палок, травы и стеблей камыша. Откладывает яйца в мае. В кладке не более 3 белого цвета яиц с толстым известковым налётом. Насиживание 33 дня. Птенцы находятся с родителями 14 месяцев. Зимуют пеликаны в Индии, Иране, Египте, Турции, Болгарии.
- **Распространение и среда обитания.** В Краснодарском крае – в дельте Кубани, в Ахтарско – Гривенской системе лиманов.
- **Лимитирующие факторы.** Применение ядохимикатов, выжигание тростника, беспокойство со стороны охотников и рыболовов, браконьерство.

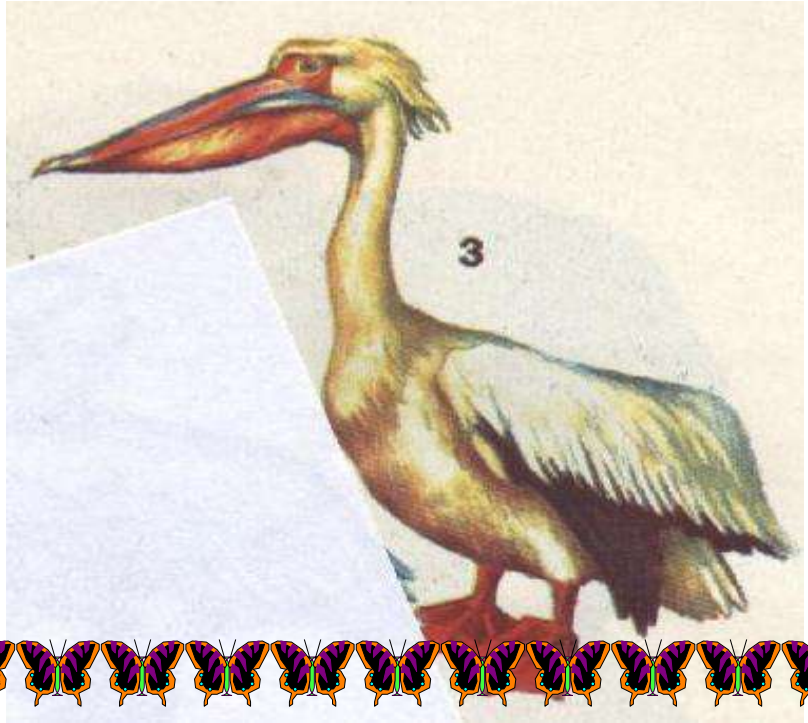

Дрофа

- **Краткое описание.** Крупная птица, масса до 11 – 12 кг. Оперение самца охристо – рыжее с поперечными чёрными полосами. Голова и пучки перьев – усы по бокам головы – пепельные. Самка меньше самца, у неё отсутствуют усы. Перелётная птица. Гнездится на открытых участках. В кладке 2 – 3 яйца. Насиживание около месяца. Воспитанием потомства занимаются самки. Самцы держатся отдельно, собравшись в небольшие табуны. Легко переносит низкую температуру, может доставать корм даже из – под снега, пока он не глубок. В суровые зимы улетает на южный берег Чёрного моря. Питается мелкими грызунам, ящерицами, насекомыми и их личинками, плодами, семенами, почками и другими съедобными частями травянистых и кустарниковых растений. В последнее время гнездится на посевах злаков, но из – за ранних сельскохозяйственных работ не успевает вывести потомство и воспитать птенцов.
- **Распространение и среда обитания.** В Краснодарском крае – в районах Азово – Кубанской низменности.
- **Лимитирующие факторы.** Распашка земель, механизация и химизация сельского хозяйства, раннее сенокошение, частая обработка полей, вытаптывание гнёзд скотом,браконьерство с применением автотранспорта.

Кавказский тетерев

- **Краткое описание.** Похож на обыкновенного тетерева, но мельче, самец чёрной окраски с загнутыми вниз концами рулевых перьев. Самка бурая с чёрными поперечными полосами. Осёдлый вид. Гнёзда на земле. В кладке 5 – 6 яиц, которые самка насиживает в течение 25 дней. Питается растительной пищей: почками берёзы, ягодами брусники, черники , водяники.

- **Распространение и среда обитания.** В Краснодарском крае населяет всю высокогорную его часть. **Лимитирующие факторы.** Освоение высокогорных лугов под пастбища, незаконный отстрел, отстрел для музейных экспонатов. Заморозки и выпадение снега в весеннее время приводят к гибели кладок птенцов.

ЗАПОВЕДНИКИ КРАСНОДАРСКОГО КРАЯ

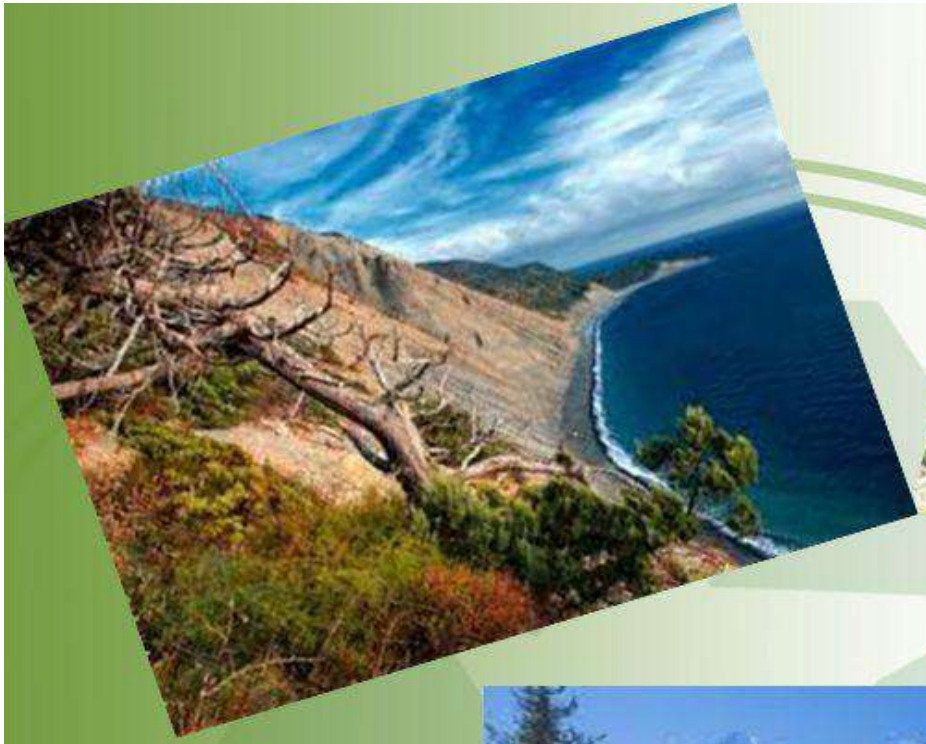

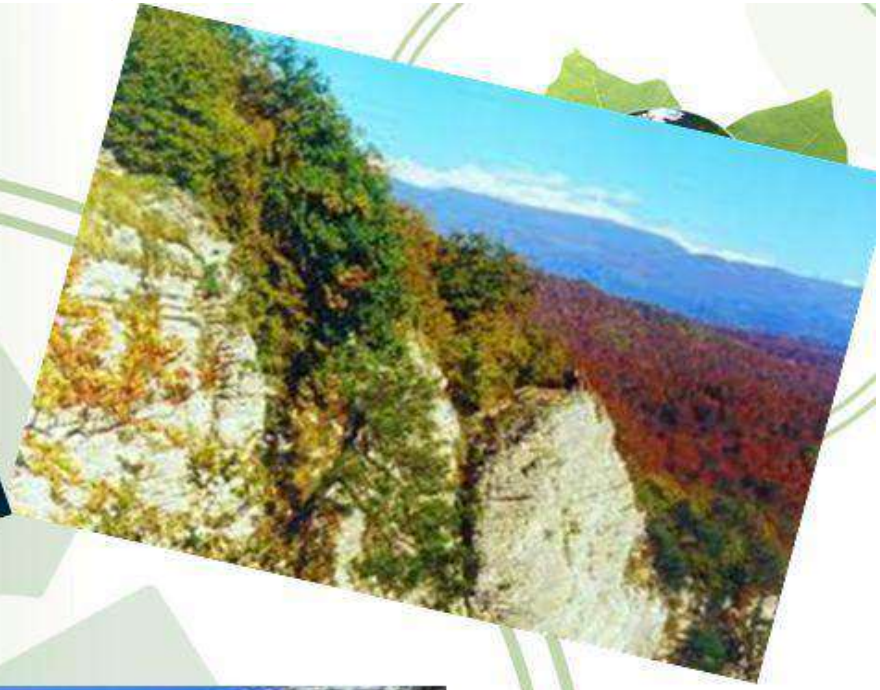

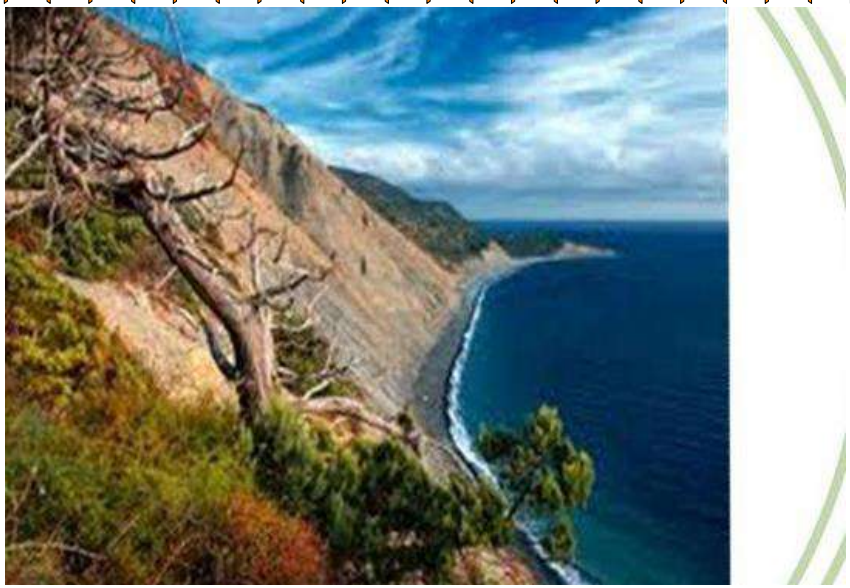

ЗАПОВЕДНИК УТРИШ

СОЧИНСКИЙ ЗАПОВЕДНИК

Дорогие друзья, не истребляйте живую природу, ведь она нам во многом помогает!!!

Что мы можем сделать чтобы спасти планету от попадания животных и растений в Красную книгу

1. Прекратить вырубку леса, потому что у некоторых животных это дом
2. Не вытаптывать растения, потому что
   -становится меньше лекарственных растений,
   -уничтожается пища животных
3. Не мусорить в лесу, потому что при этом мы нарушаем природную чистоту в которой обитают животные птицы и т.д.
4. Не нарушать тишину природы, потому что она помогает животным уживаться в природе

Если выполнять все правила поведения в природной среде, то останется неизменной окружающая нас среда!!!